

INDICE

| | |
|---|----|
| Casilla de Palos y Pedro de Mendoza, (Donde actualmente esta el Lactarium Municipal Nº 4, fotografia tomadas en el año 1940.....pag. | 5 |
| Construcción del Nuevo Puente Almirante Brown, fotografia tomada en el año 1939.....pag. | 13 |
| Don BASTIAN Viejo TITIRITERO BOQUENSE. NOTAS.....pag. | 28 |
| FERIA MUNICIPAL en la Vuelta de Rocha, fotografias tomadas el 12 de Octubre de 1938.....pag. | 33 |
| PROCESIONES en la BOCA, en los años 1917--1920--1937-- 1938.pag. | 47 |
| INUNDACIONES EN LA BOCA, fotografias tomadas en diversos años.....pag. | 77 |

Casilla de
Pales y P. Mendoza

(Donde actualmente
esta el
Lactarium N° 4

AÑO 1940



Casilla de Sales y Pedro Mendora (Actualmente esta el Lactarium No. 4)
(Año 1940)



Casita de Palmy y Pedro Murores (Donde actualmente esta el lactarium)
(Año 1940)



Palos y Pedro Moreira / Doude Actualmente este el lactarium
(Año 1940)



Casilla Salor y Pedro nuevora (Roughly actualmente esta el dactarium.)

Dec 1940



Palos y Pedro de Mendoza / donde actualmente esta el Lactarium.

Año 1936

Construcción
del nuevo
Puente Brown

Año 1939

ESTADO DE LAS OBRAS DEL NUEVO PUENTE SOBRE EL RIACHUELO

Perspectiva actual del Nuevo
Puente.

año 1939



Vista tomada desde la azotea
del cuarto piso en la intercec-
ción de la calle La Madrid, en-
tre Necochea y Alte. Brown.

Rambla de acceso, vista desde
Carlos Pellegrini hacia Sargen-
to Ponce - Isla Maciel

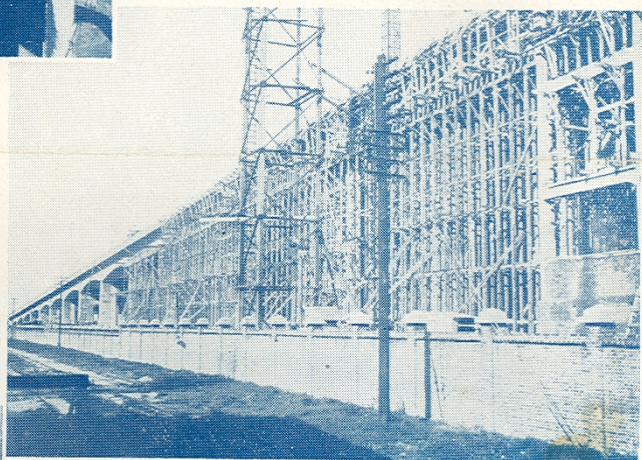

Vista tomada de la Rambla,
entre La Madrid y Pedro Men-
doza hacia Pinzo - Capital.

Fotos Hajer.



Año 1939

Construcción del Puente Brown.



*Construcción del Nuevo
Puente Brown.*

Año 1939



Construcción del Nuevo Puente Brown.
Año 1928

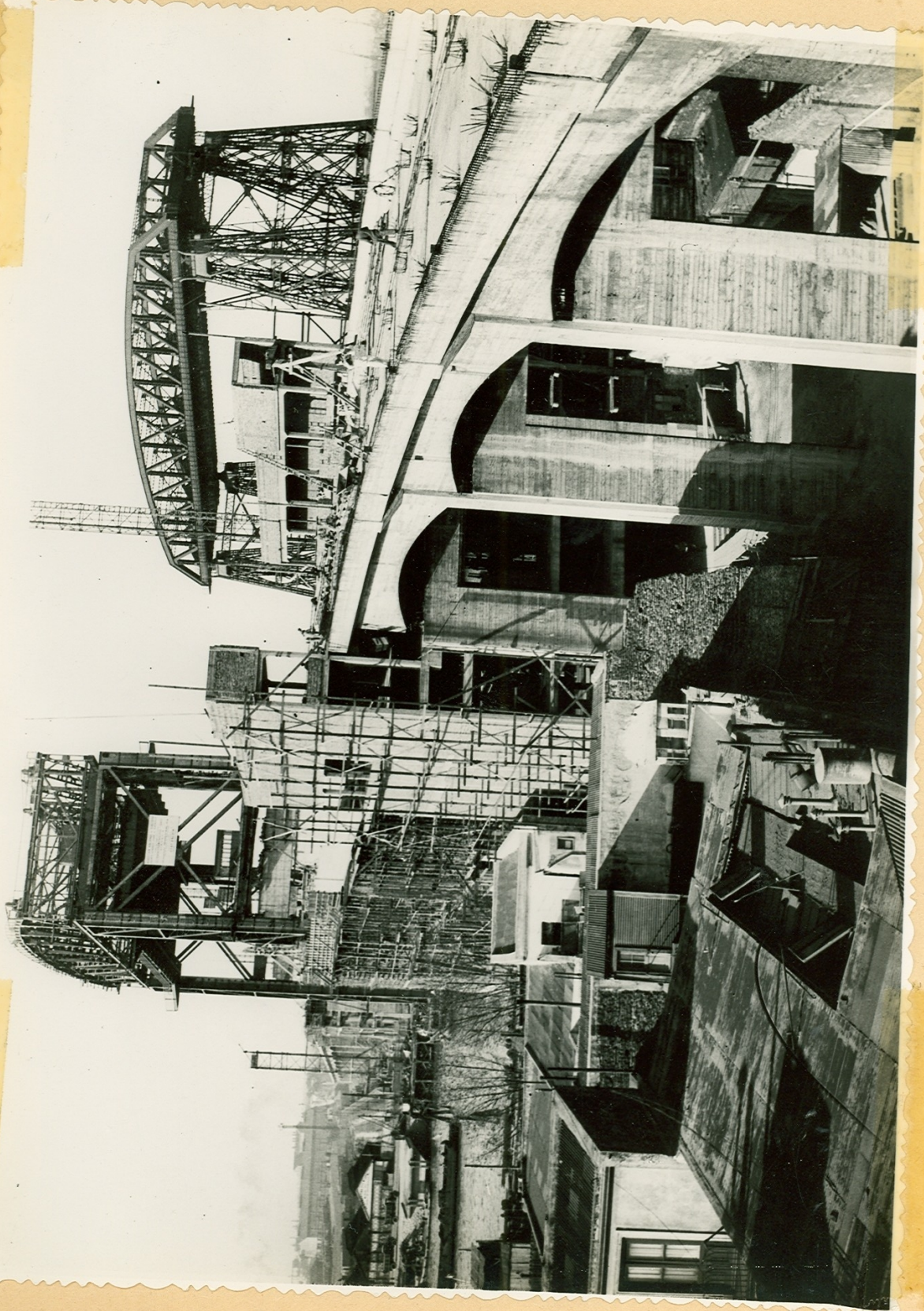

Construcción del Nuevo Puente Brown.



Construcción del Puente Puente Brown
Año 1929

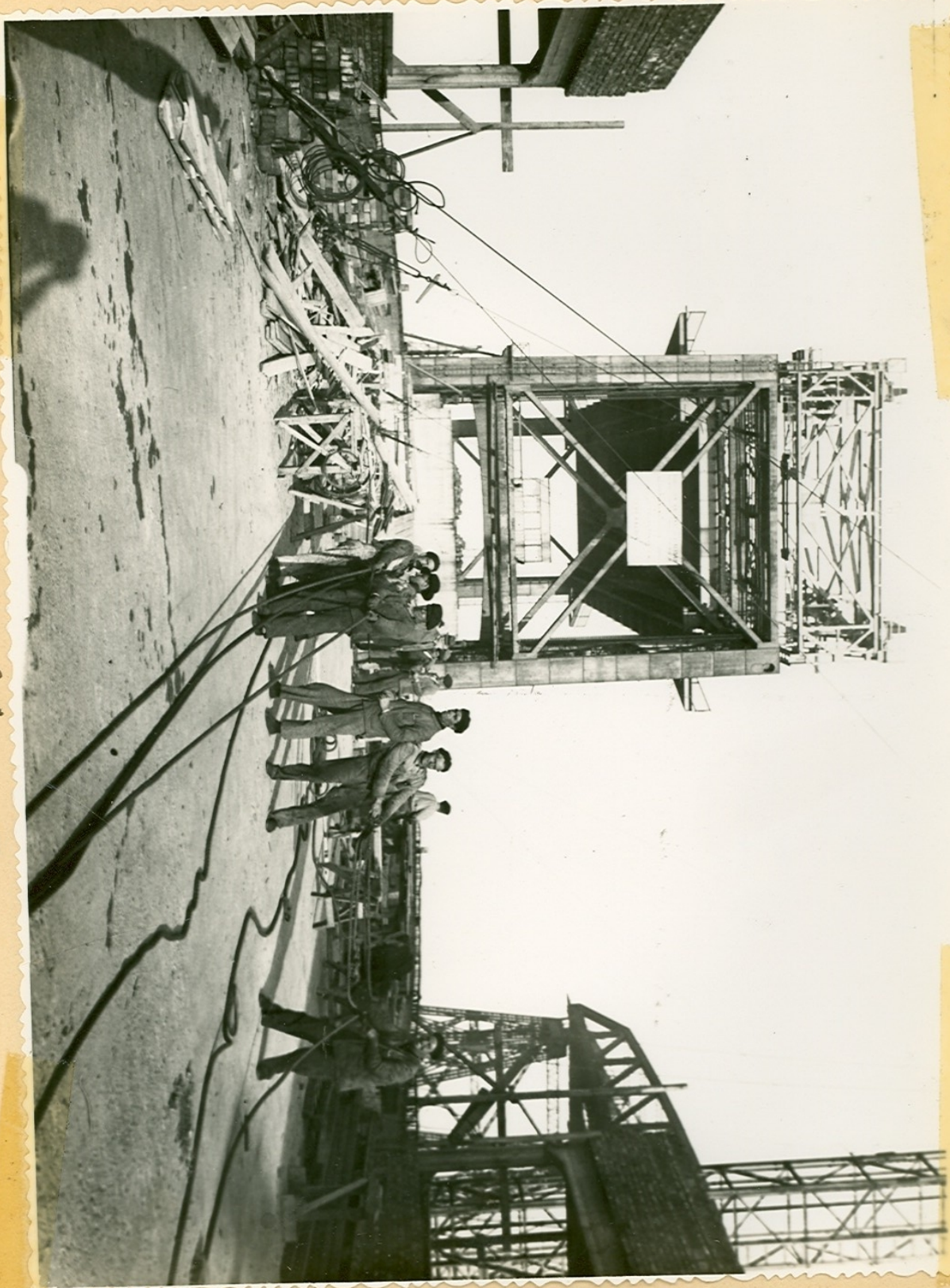

Construcción del buque Suenle Brown.
Año 1909

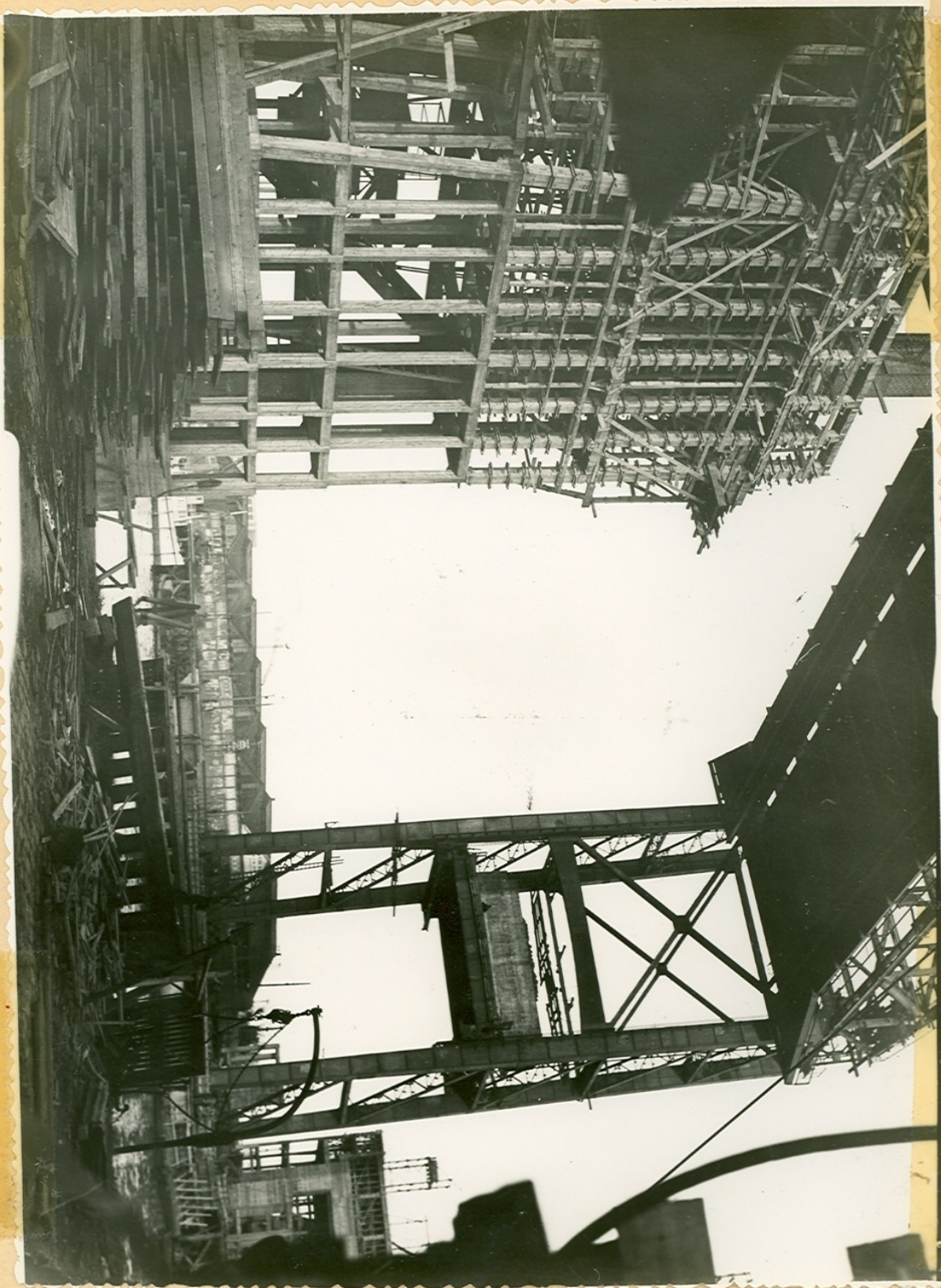

Construcción del Nuevo Puente Brown.

Año 1939

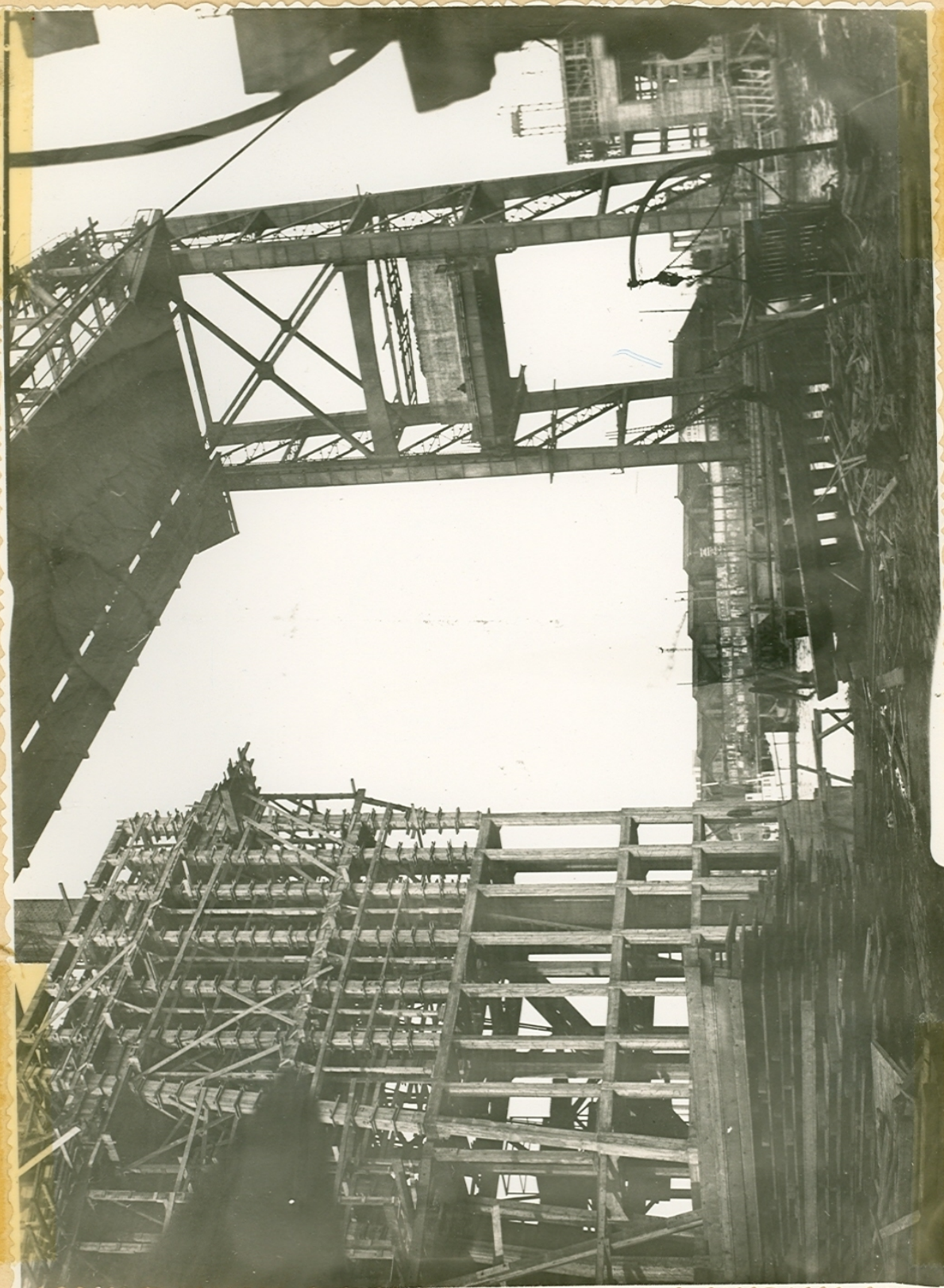

Construcción del muro Puente Brown.

Año 1939

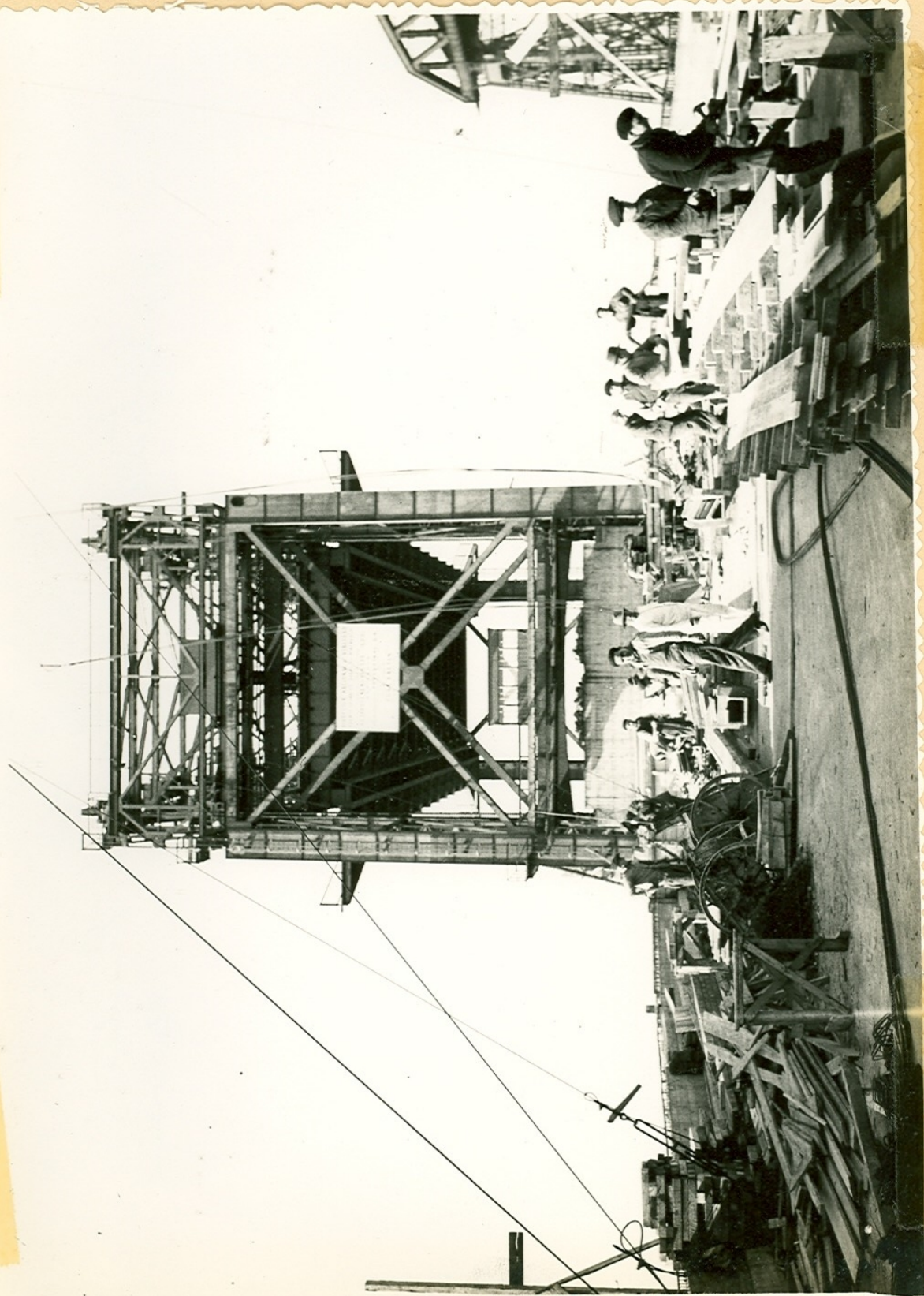

Construcción del nuevo Fuente Brion Año 1939



Construcción del Nuevo Puente Brown
Año 1939

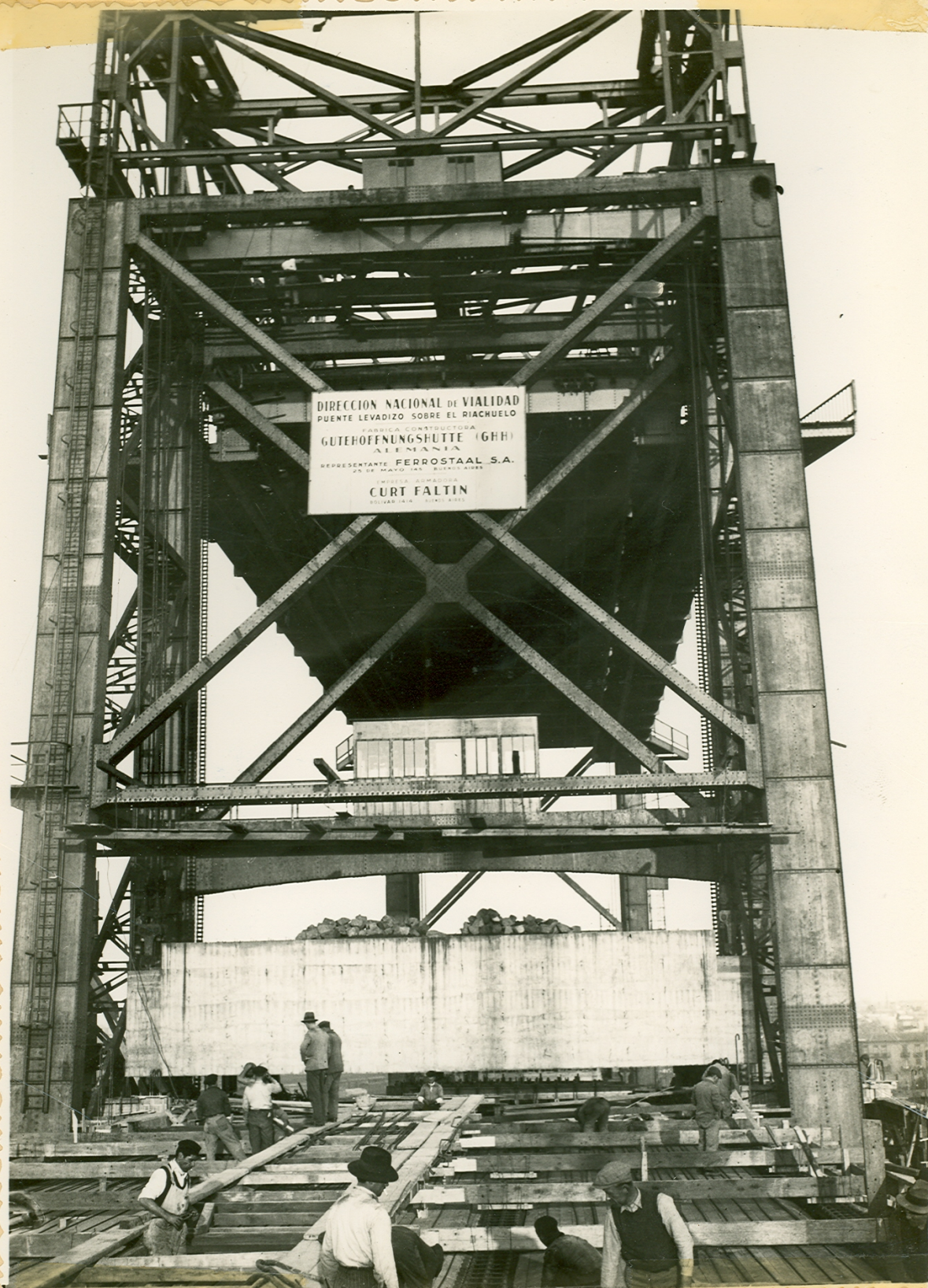

Construcción del nuevo Puente Brown.

Año 1939

Don Bastian

Viejo Titiritero

Boquense

Notas

HASTA LOS TITERES LLORAN

El Agua Arrasó el Viejo Tinglado de Don Bastiano de Terranova

EL inaudito desastre que ha azotado a los barrios costeros de la capital no ha respetado al anciano titiritero de la Boca, don Bastiano de Terranova, que no hace muchos meses cumplió sus bodas de oro con el oficio. Y su miseria, que ya era muy cruel, se ha completado con este golpe del destino.

Las aguas del Riachuelo han arrasado con sus pocos muebles, obligándolo, como a otros tantos vecinos, a abandonar el hogar.

Había Cerrado su Pobre Teatro

Poco tiempo después de aquella emocionante fiesta que se dió en el cine Olavarría en honor de don Bastian y doña Carolina, la sala se cerró asediada por los acreedores. Pese a la propaganda de la prensa y al esfuerzo de algunos amigos, ninguna ayuda verdadera y eficaz llegó hasta la anciana pareja. Y aquel tablado de muñecos que servía al público portenho desde hacia medio siglo, se derrumbó en el abandono y el silencio. Los muñecos, algunos en postura de combate, otros tirados en el escenario y en el suelo, aguardaban desde hacía días que don Bastian los encajonara. Pero la pobreza llegaba a tal extremo que ni siquiera le era posible comprarse unos cajones. La ruina era completa. Ya no quedaban esperanzas de iniciar una nueva lucha. Y don Bastian, completamente desilusionado, se refugió en una humilde casita de lata de la calle Olavarría, tratando de vivir con la venta de cigarrillos.

No les Queda Nada

La calle Olavarría era un mar. Las aguas habían ganado todas las casas. Y la esquinita de don Bastian, que es muy humilde y antigua, ha sido la más perjudicada. Cama, colchones, mesas y sillas se han deshecho. Aquel antiquísimo piano que adoraba doña Carolina ha callado definitivamente. Sus libros, los cigarrillos, la cocina. Todo se ha perdido. Ahora don Bastian no tiene nada, ni los títeres, que llorarán tanta desgracia.

No hemos podido llegar hasta el cine Olavarría. Y no queremos pensar que habrá sido de los muñecos, aquellas joyas del arte italiano que no se pueden rehacer. No queremos pensarlo porque la desgracia de don Bastian es tan grande que los mu-



Arrasado. También el viejo tinglado de títeres de don Bastian cayó víctima de la inundación. Vemos a doña Carolina de Terranova, la vieja compañera del titiritero, junto a algunos de sus muñecos que lograron salvar. Ha llegado la hora (ya no se puede esperar) para ayudar a la pareja de viejitos.



Un aspecto de la humilde barraca de la Boca donde los "Títeres de San Carlino" hacen desde treinta años atrás las delicias de un público tan heterogéneo como entusiasta.

Los "Títeres de San Carlino"

-LOS "Títeres de San Carlino" están en la Boca — nos dijeron.

Y alguien aclaró:

—Frente a la plaza Almirante Brown.

Fuimos a la Boca, barrio cuyos confines orientales se alzan, océano por medio, en lejano continente; barrio empeñado en permanecer barrio, por humildad, por orgullo, por semejarse a otros del mundo, que atalayan riberas.

El local donde funcionan los títeres, cinematógrafo en desgracia, invita a esperar afuera el término de la representación. Con mezcla de piedad y pudor, la plaza aleja una cuadra la vereda de enfrente, sus verdes árboles disfrazan las verdes casitas de madera y cinc, en las que adivinamos patios profundos, frescos, bajo el toldo de las parras. De ellos, nos llegan claras canciones ligures; un acordeón jadea — queja llena de alardes — el asma contraída por culpa de las malignas brumas de los siete mares...

Abandonan la sala veinte, cincuenta, cien espectadores. Se apaga el débil foco.

Entramos al barracón, exento de palcos, de adornos, de ornatos, como cuanto tiene por destino trabajar en tinieblas. Junto al *Rinaldi*. — olvidado Stradivarius de organillos porteños —, Sebastián Terranova, propietario y codirector, con Camilo Udine, de los "Títeres de San Carlino", da las últimas instrucciones. Del telar, laxos, con fatiga de siglos, cuelgan caballeros andantes y princesas encantadas; se amortiguan destellos de armaduras y tisúes; la obscuridad empieza a igualar

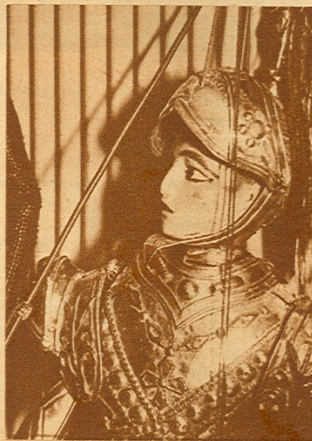

DESDE HACE TREINTA AÑOS LAS MARIONETAS DE LOS ESPOSOS TERRANOVA MIMAN LOS EPISODIOS DE LA "HISTORIA DE CARLOMAGNO Y LOS DOCE PARES DE FRANCIA" ANTE UN ADICTO PÚBLICO BOQUENSE

Por

Manuel Castro

Especial para LEOPLÁN

rostros de paladines y pecheros, de doncellas y dueñas.

—¿Don Sebastián Terranova?... Para un reportaje...

En el tono de Sebastián Terranova notamos un dejo de asombro:

—¡Es curioso! —comenta—. Hace pocas noches, un grupo de jóvenes llenó esta modesta barraca, en inesperado homenaje a mi media centuria de titiritero en América. Y más les agradezco la sorpresa porque supieron acercarse a mis muñecos con ternura, alegría, comprensión: suaves manos femeninas acariciaron las barbas de Carlomagno, fuertes manos varoniles blandieron la tizona de Rolando... Después me entrevistó el repórter de un gran diario matutino... ¡Ahora ustedes!... ¿Renace, acaso, el interés por las marionetas?

—Tal vez — respondemos ambiguamente —. Puede que los niños vuelvan a añorarse...

—¡Oh, en cuanto a eso!... Los muchachos de hoy desconocen la afición por las marionetas; al menos, por las mías. Antes, cuando antiguos cantares de gesta acompañaban el vaivén de las cunas, todos sabían las hazañas de Rolando y Reynaldo, las penas de Angélica y Clarisa; todos soñaron con vencer innumerables enemigos y rescatar pálidas doncellas. En la actualidad, los muchachos ignoran a los pares de Francia y toman por héroes ejemplares a deportistas y pistoleros. Muchos rien cuando cruzan este minúsculo escenario ángeles y demonios... Uno, al ver las armaduras paladinescas, tuvo una ocurrencia que

Feria Municipal
en la
Vuelta de Rocha

12 de Octubre de
1938



Vista Panorâmica da Faria Municipal, em Ter
Vuelta de Rocha
12 de Outubro de 1938.



Fuegos Artificiales a Bordo
Nuevto de Rocha - Feria Municipal.

12 de Octubre de 1938



"FUEGOS ARTIFICIALES A BORDO"
Vuelta de Rocha — Feria Municipal.

12 de Octubre de 1928



"FUEGOS ARTIFICIALES" (Bu el Raachudo)
En La Vuelta de Rocha - Feria Municipal

12 de Octubre de 1938

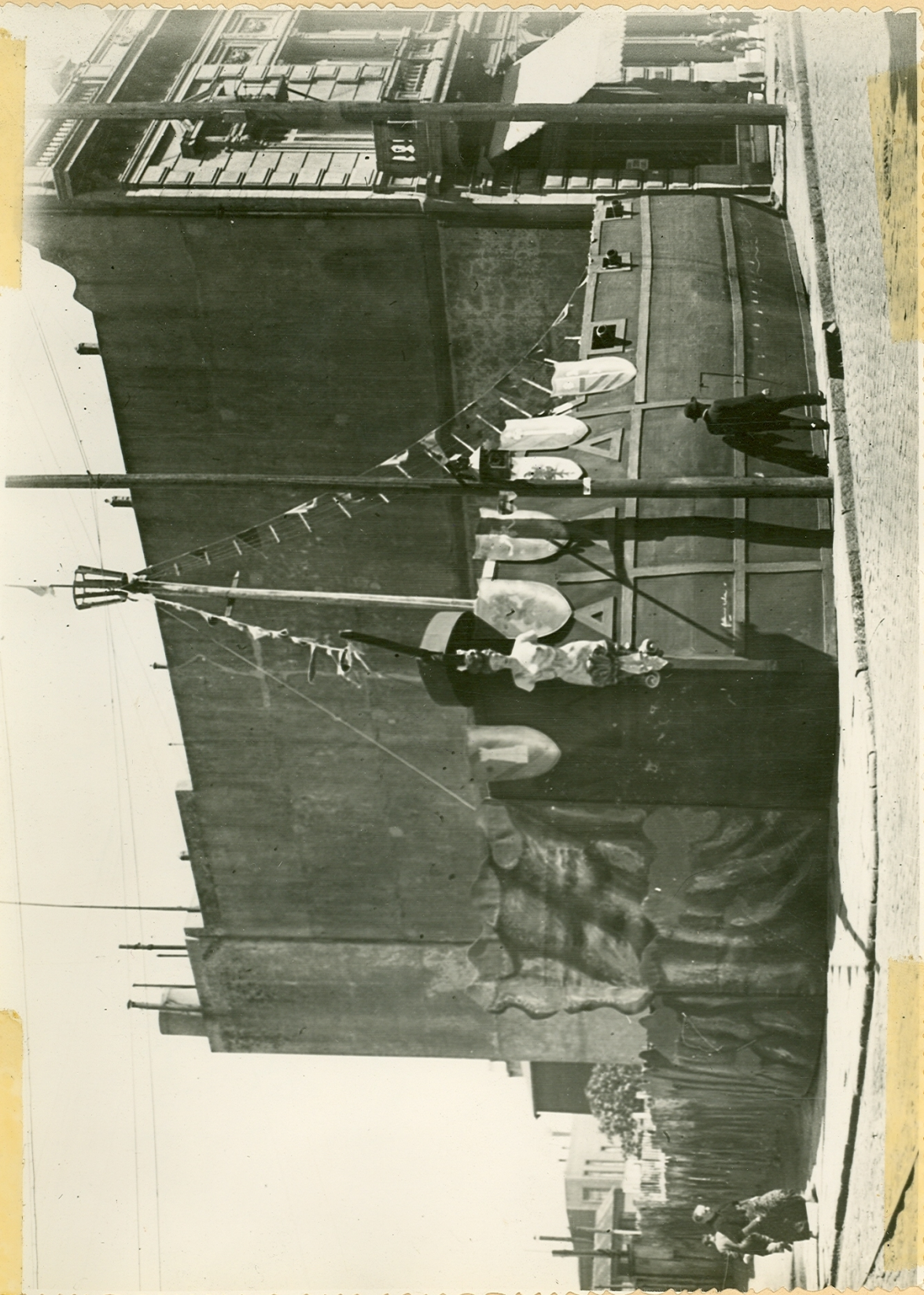

"MASCARON Y SU BARCO"

Magallanes y B. del Valle, Chile - Feria Municipal en la Vuelta de Rocha
12 de Octubre de 1938



*Vista panorámica, de la feria
Municipal, en la Vuelta de Rocha.*

12 de Octubre de 1938



CIRCO PORTENO

Palos y Pedro Mandora - Feria Municipal en la Puerta de Rocha.

12 de Octubre de 1938



"VIEJO PESCADOR"

Pedro de Mendoza y Magallanes - Feria Municipal en Puerta de Rocha

12 de Diciembre de 1938



"CIRCO PORTENO"

Pedro de Muclosa y Pado - Feria Municipal en la Vuelta de Rocha

12 de Octubre de 1938

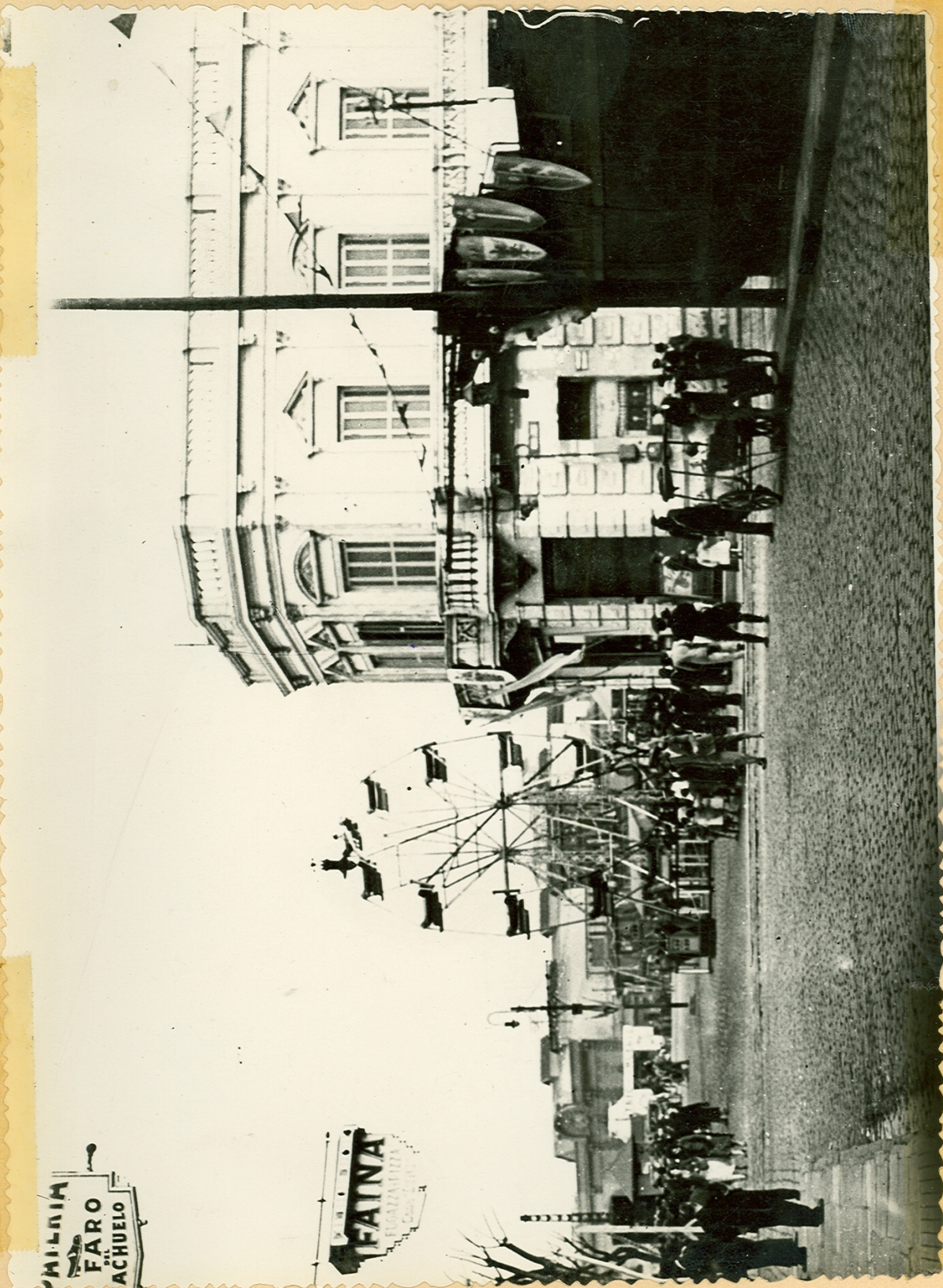

"RUEDA Y CABEZA DE BARCO"

Feria Municipal en la Vuelta de Rocha, 12 de Setiembre de 1938.
(Magallanes y Pedro Muñoz)

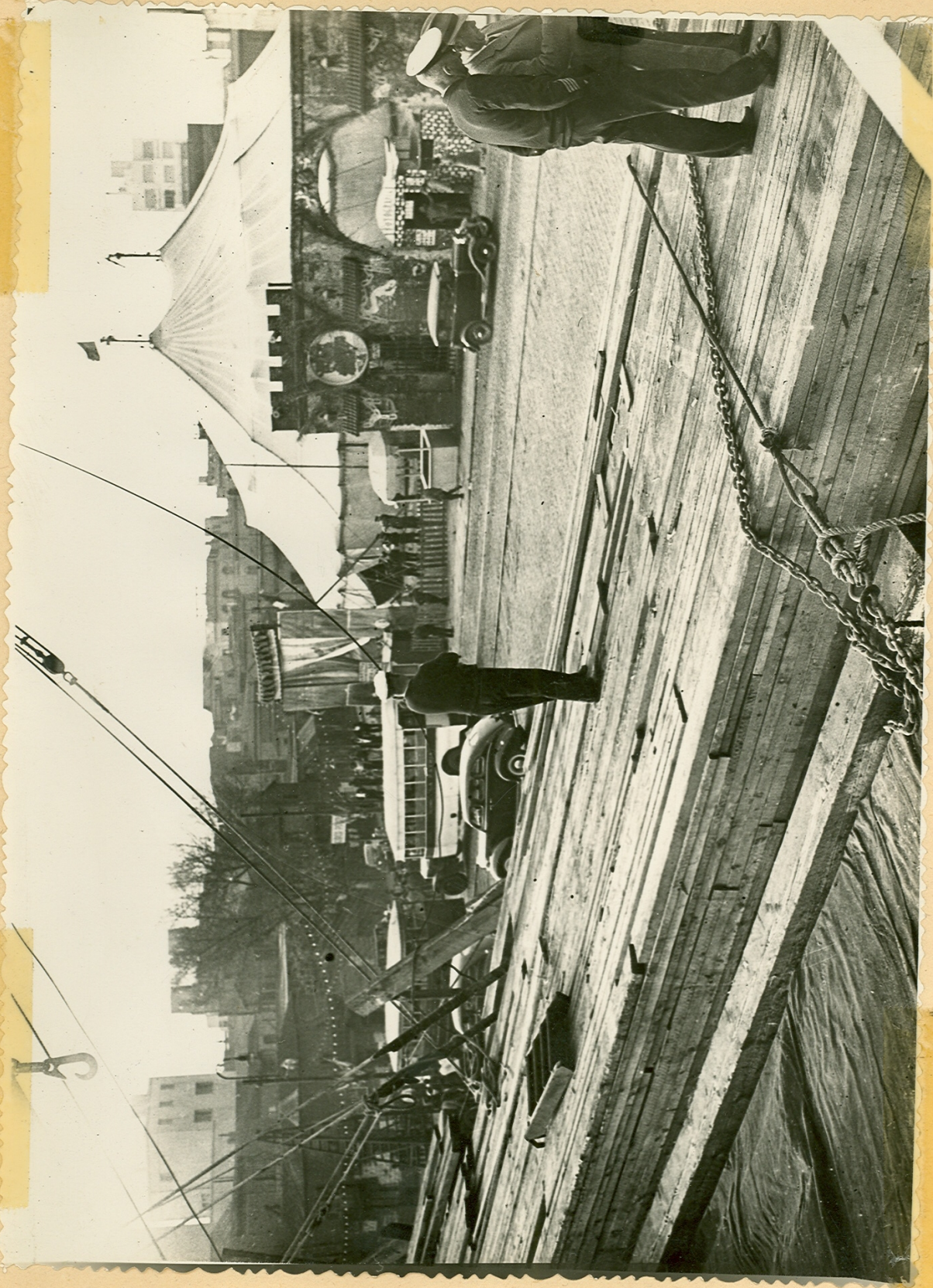

"CIRCO EN PEDRO MENDOZA Y PALOS"

Feria Municipal en La Vuelta de Rocha - 12 de Octubre de 1938.



"PROA DE BARCO"
 Calle Pedro Muñoz y Magallanes, Feria Municipal en la Puerta de Rocha
 12 de Octubre de 1938.

Protecciones en la Boca

Año

1917 - 1937 - 1938



Procesión en la Boca. Año 1939



Procesión en la Boca Año 1939



Procesión en la Boca Mayo 1939



Procesión en la Boca Año 1939



Procesión en la Boca Año 1939



Procesión en la Boca São 1939



Procesión en la Boca Año 1929



Procesión en la Boca en el Año 1939

Prosección en la Boca, en el año 1939





Procesión en la Boca en el año 1939



Una procesión en la Boca, en el año 1929



Una procesión en el año 1937



Una procesión en el año 1937



Una procesion en el año 1920.

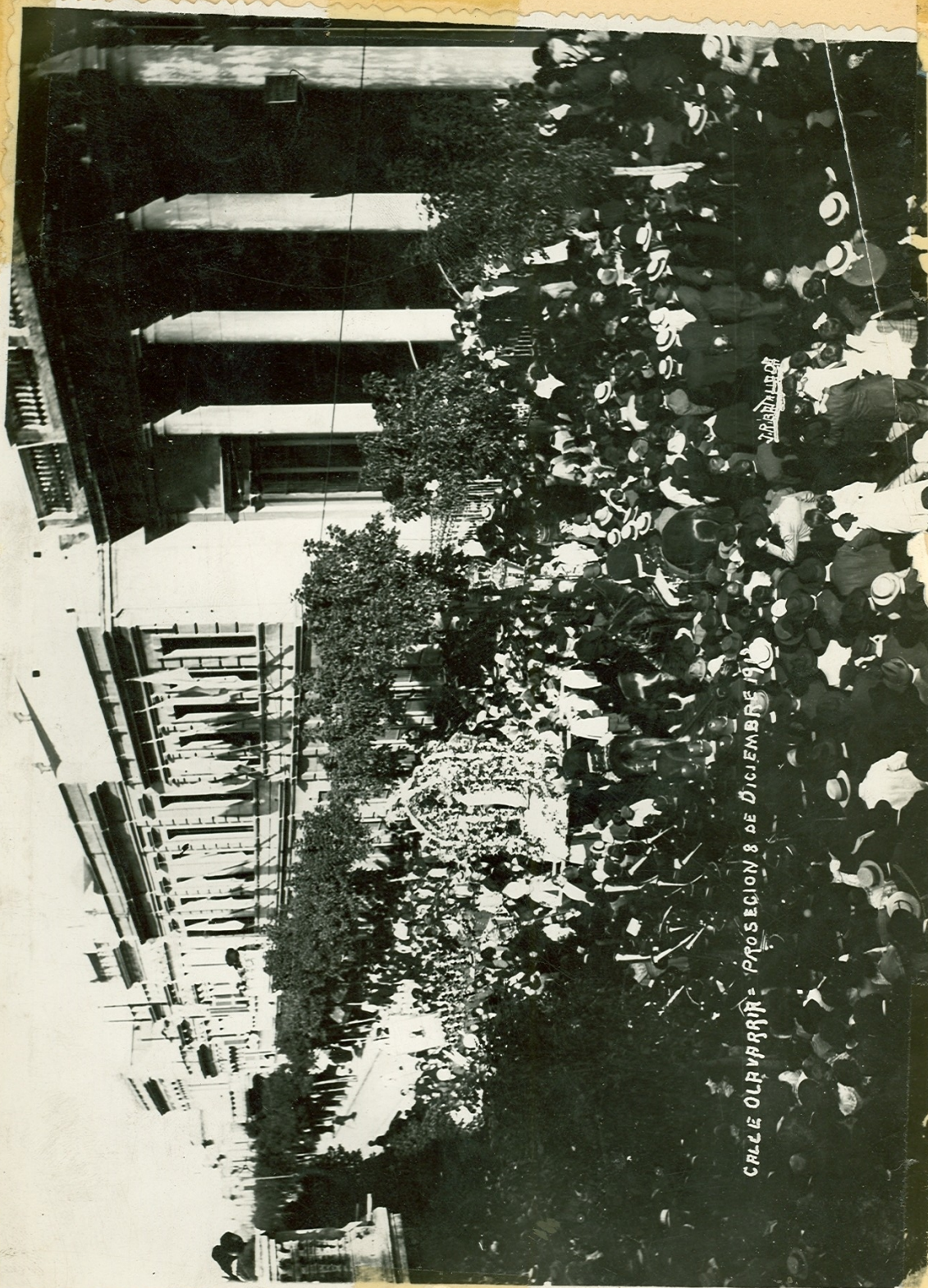

Una procesión en el año 1917

INUNDACIONES

EN LA

BOCA

La Ribera

COZA
A MARTIN
1843

98

Sábado 18 de Junio de 1943



El agua lamiendo los cimientos del Hospital.



Chapoteando en las inundaciones de la Boca.

LA CRECIDA EXTRAORDINARIA DEL RIO ANEGO NUMEROSAS CALLES DE LA BOCA



Aspecto que ofrecía ayer por la tarde la calle Palos, en las inmediaciones del Riachuelo

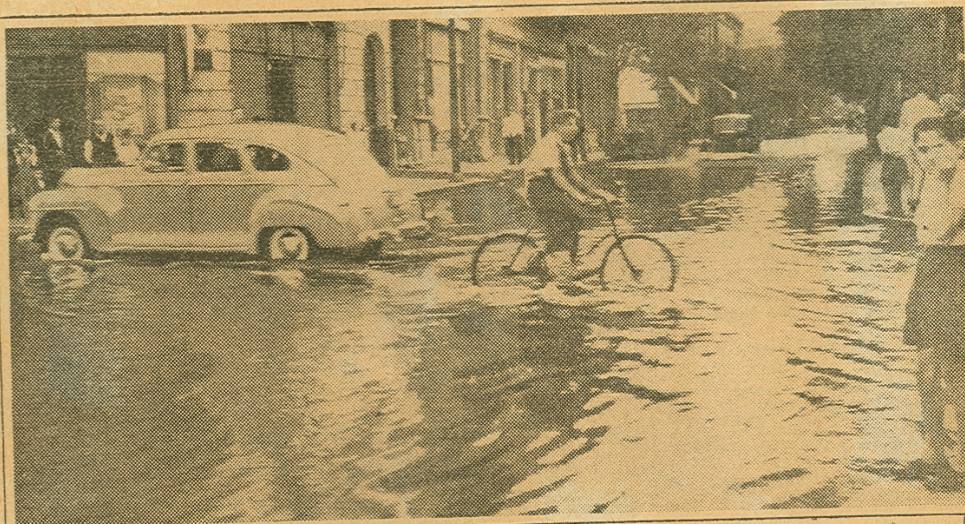

La esquina de las calles Olavarría y Martín Rodríguez también se vió cubierta por las aguas

Una crecida extraordinaria se produjo ayer en aguas del Río de la Plata, debido al fuerte viento SE. que soplabo. El ascenso de la marea, según lo registró el semáforo de la Dirección Nacional de Navegación y Puertos, instalado en la isla Demarchi, alcanzó a las 19 una marca máxima de 2,90 metros sobre el cero del Riachuelo.

El crecimiento de las aguas originó inundaciones en las partes bajas de la Vuelta de Rocha y en muchas arterias del populoso barrio de la Boca, lo que ocasionó, como ya es habitual en estos casos, serios perjuicios al vecindario.

En las calles Palos, Martín Rodríguez, Suárez, Lamadrid y Del Crucero, especialmente, numerosas personas que regresaban a sus respectivos hogares se vieron impedidas de hacerlo, a la espera del descenso de la marea. El tráfico por la zona sufrió también dificultades, aun cuando no llegó a paralizarse.

En la barriada boquense—de antiguo afectada por la permanente amenaza que se cierne sobre el vecindario cada vez que se registran altas mareas—se renovaron ayer los pedidos formu-

lados en reiteradas ocasiones en favor del mejoramiento de esa conocida zona del municipio. La crecida de la vispera, si bien no alcanzó la magnitud de otras veces, causó, en cambio, molestias e inconvenientes a una cantidad de empleados y obreros portuenses que se dirigían a sus domicilios, luego de haber finalizado sus habituales tareas.

A las 19.30 los vecinos tuvieron una sensación de alivio. En efecto, las aguas del río comenzaban a descender lentamente, con lo que desaparecía todo peligro, ya que a dicha hora la altura de la marea era de sólo 2,66 metros.

En la emergencia, la Prefectura General Marítima movilizó todos los elementos de salvamento de que dispone para acudir a cualquier llamamiento de auxilio, que no le fué, afortunadamente, requerido. A lo largo de la ribera norte debieron adoptarse precauciones, ya que el crecimiento de las aguas anegó algunas arterias, así como diversos recreos y locales de entidades deportivas.

En el puerto de la capital las operaciones marítimas se desarrollaron en forma normal y sin mayores inconvenientes.

EL BARRIO DE LA BOCA DEBIO SOPORTAR LAS CONSECUENCIAS DEL DESBORDAMIENTO DEL RIO

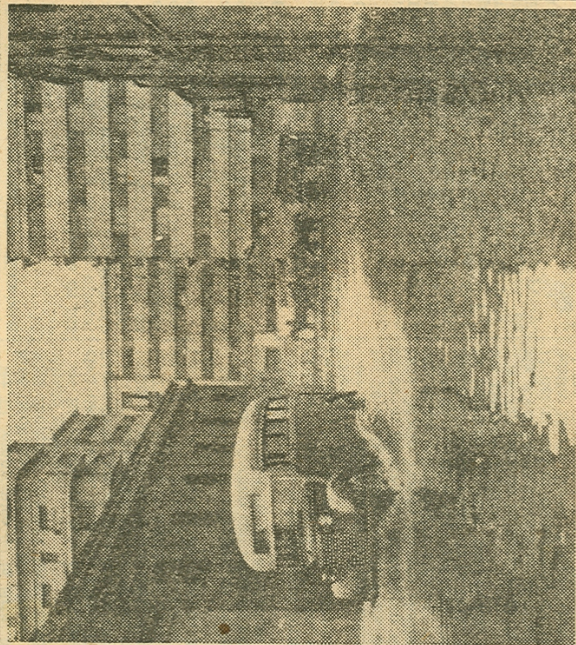
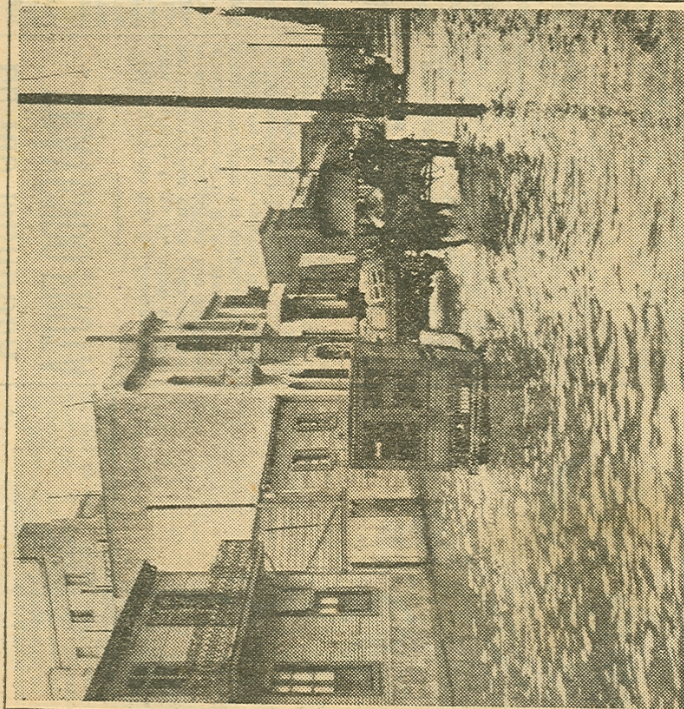

Un aspecto de la inundación
en Palos y Lamadrid

En la calle Ayolas

Como consecuencia del viento SE., que sopló con bastante intensidad, se produjo en la mañana de ayer una pronunciada crecida en las aguas del Río de la Plata. La altura máxima de la marea se registró a las 10, el se-

máforo del Ministerio de Obras Públicas, instalado en el Riachuelo, con una marca de 31.3 pies, en los canales de acceso a Buenos Aires.

El ascenso de las aguas ocasionó inundaciones en las zonas bajas del

Riachuelo y la Vuelta de Rocha, así como en algunas calles del populoso barrio de la Boca, sin ofrecer, empero, peligro para el vecindario. El descenso de la marea se inició poco después de mediodía y continuó hasta alcanzar

alrededor de las 17, el nivel normal. El movimiento marítimo del día se efectuó con normalidad, si bien debieron extremarse las precauciones con los buques amarrados en el puerto de la capital, a fin de evitar accidentes.

INUNDACION

Ven la Boca!

Vea la interesante
nota de Héctor
N. Indart en las
páginas 2 y 3.

¡AQUÍ ESTÁ!

AÑO XI - N.º 1042
13 de MAYO de 1946

Correo
Argentino
Central B

FRANQUEO A PAGAR
Cuenta 78

TARIFA REDUCIDA
Concesión 3505

Registro de la Propiedad Intelectual
N.º 188571

BOMBEROS DE 1^{ROS} AUXILIOS VUELTA DE ROCHA



BRUNO VERSUS N

| | |
|----------------------------------|--------------------|
| CORREO ARGENTINO Central B | FRANQUEO PAGADO |
| | Concesión No. 1113 |
| | TARIFA REDUCIDA |
| | Concesión No. 1300 |

¡ARGENTINOS! Nacionalicemos la renta de la tierra y todos los servicios públicos.

ADMINISTRACION: En la Boca: PEREZ GALDOS 394
SUSCRIPCION: 50 CENTAVOS POR MES

Director Propietario: SILVINO PONTALTI
Una gente impera y otra languidece.—DANTE. El Infierno XIII-82

LA RIA

Un Semanario del Pueblo, para Boca y Barraca



ALLI ESTAN LOS ESCOLARES EN LA ESQUINA DE LA IGLESIA PARROQUIAL, OLAVARRIA Y MARTIN BOIRIGUEZ, U
AGUA, OTROS SOSTENIENDOSE EN LA VERJA, ESPERANDO TURNO PARA EL TRASLADO QUE REALIZA EL CABALLO
TIRA UN CARRO COLMADO DE ESCOLARES. EN LA VEREDA OPUESTA MADRES Y HERMANAS EN "CONTRA LUZ"
A SUS HIJOS Y HERMANITOS Y QUE SE RETIRE EL AGUA. ¿PERO SI SIGUE SUBIENDO?... UNA TRAGEDIA. ALLA P
HACIA PEDRO MENDOZA HOY UNO CASI SE AHOGA, CON EL AGUA A RIB DE LAS ANCAS. ESTAN DE PARABIENES
MA Y LA NEUMONIA. (— (INUNDACION DE LA BOCA DEL 6 DE ABRIL DE 1945).

LA NACION — Miércoles 7 de febrero de 1945

A CONSECUENCIA DEL TEMPORAL SE PRODUJO UNA EXTRAORDINARIA BAJANTE DE LAS AGUAS DEL RIO

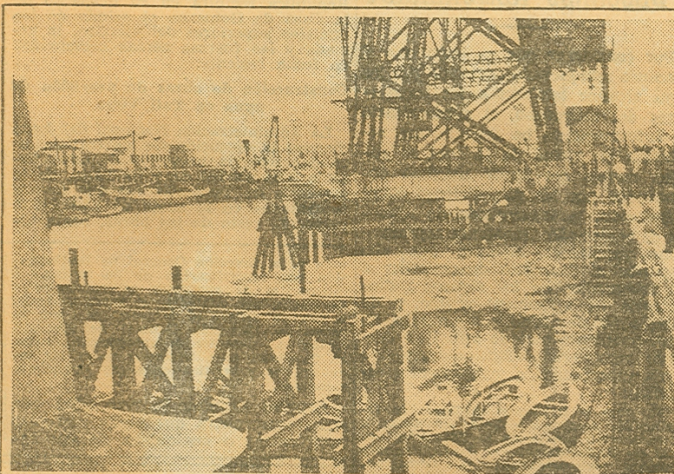

La bajante ha dejado al descubierto los pilotes del puente
Almirante Brown

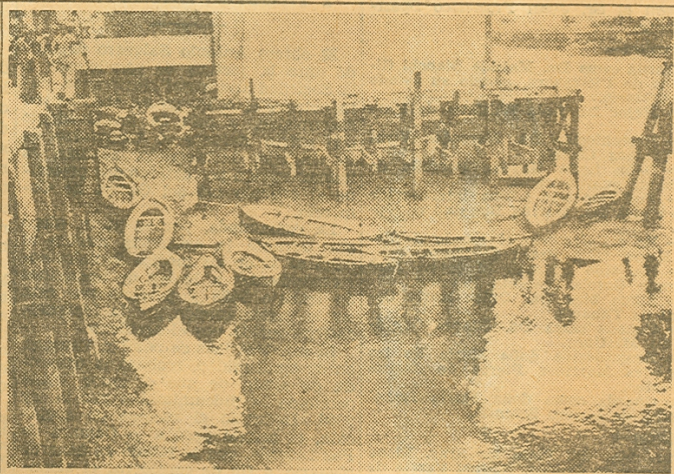

Un detalle del retiro de las aguas en la zona de la Boca

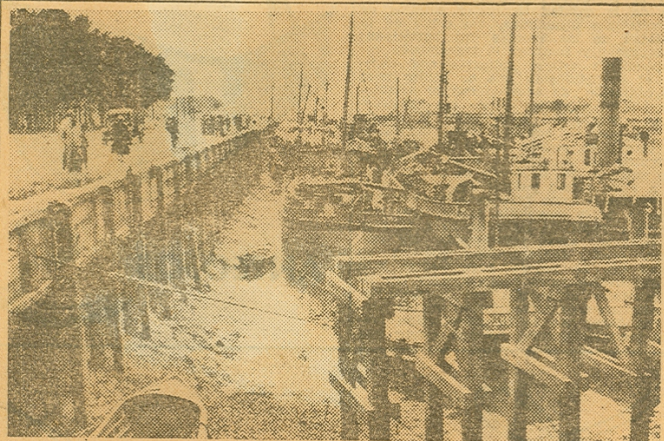

Las embarcaciones en seco, frente a la avenida Pedro Mendoza

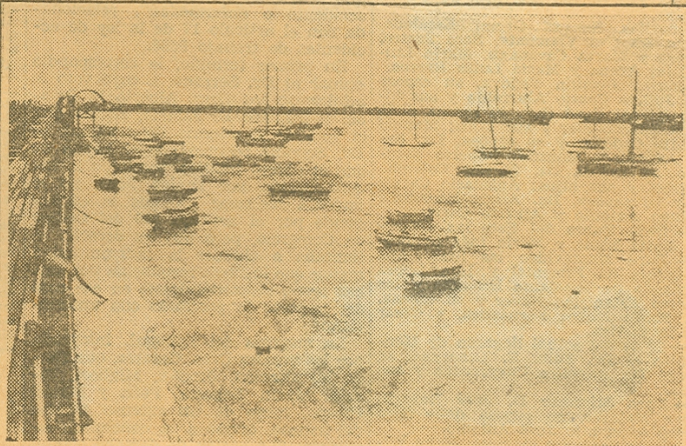

Otro aspecto de la bajante junto al Yacht Club Argentino



"Palos y La Madrid"
INUNDACION
(14 de Mayo de 1942)



Calle Palos
(14 de Mayo de 1942)



"Palos y La Madrid"
INUNDACION
(14 de Mayo de 1942)



"Calle Palos"
(14 de Mayo de 1942)



"Calle Palos y Pde Incudora"
INUNDACION
(14 de Mayo de 1942)



"Calle Palos"
(14 de Mayo de 1942)



"Lanadrid y Palos"
INUNDACION
(6 de Enero de 1941)



*Calle Lamadrid al 500
(19 de Noviembre de 1942)*



*Ministro Brin y Pedro de Incaudosa
(19 de Noviembre de 1942)*



*Calle Ayolas al 400
(19 de Noviembre de 1942)*



*Desbordamiento del Riachuelo
(19 de Noviembre de 1942)*

ALIANZA. I. L. B. I. L. I.

Crónica 16 de Marzo 1942

Las Calles de la Boca Convertidas en Ríos

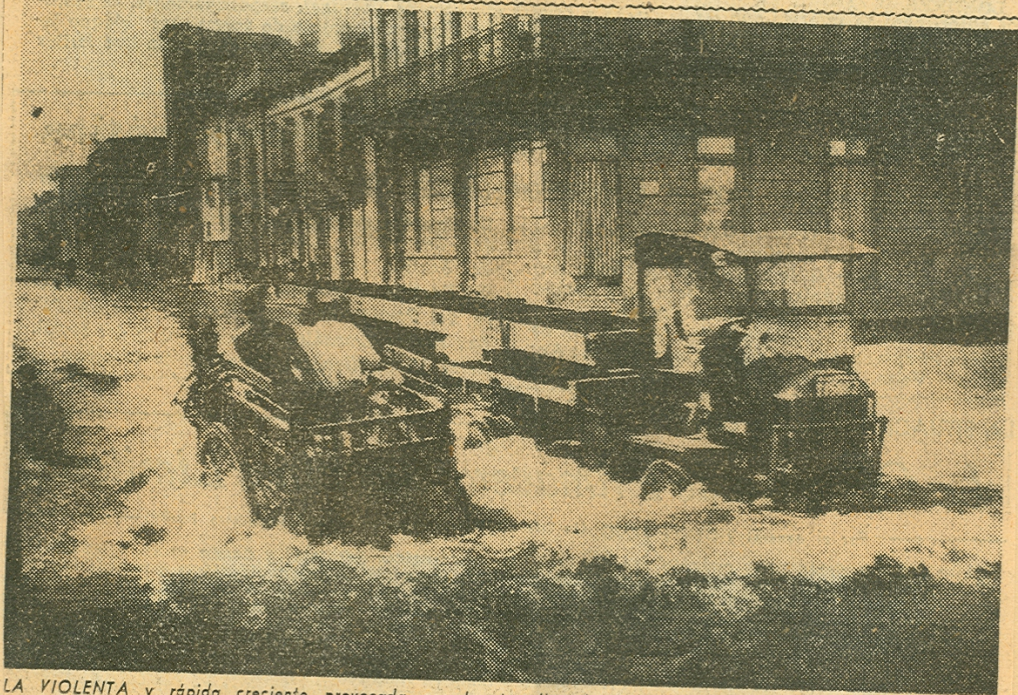

LA VIOLENTA y rápida creciente provocada por la sudestada de la noche anterior, que hizo desbordar el Río de la Plata y el Riachuelo, convirtió esta tarde las calles de la Boca en afluentes del estuario. En los vehículos que aparecen circulando, puede apreciarse la altura alcanzada esta tarde por las aguas, que continuaban creciendo

CALLES DE LA BOCA BAJO EL AGUA

"El Mundo" 16 - Marzo 1942



CON MOTIVO de la extraordinaria crecida del río se inundaron ayer varias arterias del barrio de la Boca. La nota presenta un aspecto de la calle Australia, que aparece cubierta por las aguas.

OTRA calle de la Boca invadida también por las aguas en una extensión de varias cuadras, inconveniente que dificultó el tránsito de vehículos y peatones.

La Prensa 16 de Marzo 1942

La Crecida del Río Provocó Ayer Inundaciones En Esta Capital y en las Localidades Vecinas

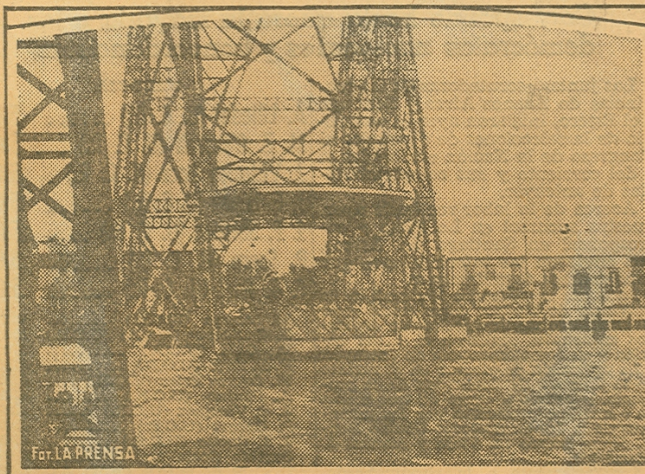

Las aguas del Riachuelo al nivel del puente trasbordador de la calle Almirante Brown

Durante el día de ayer se produjo en el estuario del Plata una crecida que adquirió cierta importancia y que por momentos, dada la rapidez con que aumentaba la subida de las aguas, llegó a alarmar a los pobladores de la zona ribereña. Afortunadamente, aunque algunas calles cercanas a la ribera se vieron ligeramente inundadas, debido al paso del agua por las bocas de tormenta, el río no se desbordó, por lo cual no se produjeron mayores inconvenientes.

Desde las primeras horas del día, la altura de las aguas del río fué superior a la normal; a las 6, el semáforo del Ministerio de Obras Públicas señalaba un nivel de 32,4 pies, en el canal norte y 35,4 en el sur. Luego de esa hora se produjo un leve descenso y después de las 13, en que el semáforo indicó igual altura que a las 6, prosiguió con más fuerza la crecida. En el término de tres horas, el nivel del agua subió más de dos pies, llegando a los 34,5 y a las 18, es decir, dos horas más tarde, alcanzó su máximo nivel, que fué de 35 pies.

Esta altura, si bien no es suficiente para provocar el desbordamiento del río, permite que el agua penetre por las bocas de tormenta e inunde las calles cercanas al río, como ocurrió ayer.

Según nos informaron en la subprefectura marítima y en las seccionales de policía de los lugares afectados, fueron escasos los daños causados por la inundación. En las calles el agua llegó a 10 ó 20 centímetros de altura, según sus niveles, y en algunas esquinas más bajas alcanzó a 40 centímetros.

En el barrio de la Boca las calles inundadas por el agua que salió de las bocas de tormenta fueron: Olavarría, Palos, Martín Rodríguez, Lamadrid, parte de Suárez, Necopchea, Pedro de Mendoza, Australia, Pinzón y Brandsen. En Barracas se inundaron las calles Irala, Garibaldi, Daniel Ferri y Río Cuarto.

Después de las 18, el río comenzó a bajar lentamente, descendiendo, a las 20, a 34,6 pies, y, a las 22, a 32. Ya a esa hora las calles de la zona quedaron libres de agua y en condiciones de ser transitadas.

También en las localidades situadas al norte de la capital se produ-

jos próximos a la ribera. En dicha dependencia no se tenían noticias de que se hubiesen producido daños materiales ni desgracias personales, estimándose que la crecida no constituía nada anormal. A la hora citada empezó a descender el agua en forma relativamente rápida y a las 23.30 alcanzaba un nivel de sólo 2 metros.

Por su parte, la Subprefectura Marítima de Quilmes nos informó que si bien la crecida de ayer fué superior a lo normal, ella no constituyó un peligro en ningún momento ni tuvo ulterioridades. Sólo se anegaron algunos terrenos bajos que resultaron beneficiados con ello.

Se normaliza la altura de las aguas—

Después de la 1, el agua, que continuaba en su lento descenso, llegó a los 30,5 pies, es decir, casi cinco pies menos que la máxima medida alcanzada durante la crecida.

En las zonas vecinas a La Plata—

La Plata, mayo 16 — La fuerte



La calle Lamadrid inundada

jo la inundación de los terrenos bajos próximos a la costa.

En Tigre se inundaron diversas arterias próximas al río, sin que ello constituyera un peligro para los moradores de las casas cercanas.

Después de alcanzar una altura de 3 metros, a las 19.30, la marea se mantuvo estacionaria, pero más tarde se inició un nuevo repunte de las aguas, las que aproximadamente a las 21 empezaron a descender y a las 23.20 la cota acusaba una mermada de 60 centímetros, en franco descenso, que se mantenía en las primeras horas de esta madrugada.

En San Fernando, el nivel más alto, registrado a las 20, alcanzó a 2,50 metros, pero a las 23.40 era de sólo 1.90. Como consecuencia de ello, en varios lugares de la costa se inundaron los terrenos bajos, y las aguas llegaron por distintas partes a la calle Colón, no teniendo noticias de que se hubiesen producido daños o desgracias personales. Poco después de media noche continuaba la bajante en forma pronunciada, estimándose que no ha de variar esa situación hasta las 4 de la mañana, en que, seguramente, se producirá un nuevo aumento del nivel.

De acuerdo con la información suministrada en la Ayudantía Marítima de San Isidro, en dicho lugar se registró, aproximadamente a las 19, una cota máxima de 3.10 metros, habiéndose anegado los terrenos ba-

sudestada que anteanoche dió motivo a un sensible descenso de la temperatura, provocó, a la vez, una intensa crecida del río de la Plata y la consiguiente inundación de las vecindades de la ribera en la zona de la capital de la provincia de Buenos Aires.

Las aguas, que anteanoche alcanzaron una altura de 2 metros sobre el nivel normal, comenzaron a repuntar en forma alarmante ayer a mediodía, y a las 16 tuvieron su nivel máximo, que fué de 2,80 metros.

En Berisso, Ensenada y Punta Lara se inundaron las calles bajas vecinas a la costa y también se anegaron algunas de las islas de Monte Santiago. El hecho originó gran alarma entre los pobladores de la zona, que aun no han olvidado la extraordinaria crecida producida hace 2 años y que, como se recordará, arrasó con todo cuanto encontró a su paso.

El subprefecto marítimo del puerto de La Plata, señor Garbini, adoptó, con el personal a sus órdenes, las medidas de previsión que los circunstancias aconsejaban por si el aumento de la crecida exigía su intervención para auxiliar a personas en peligro. No fué necesario prestar ningún auxilio, por no correr riesgo las viviendas ni los pobladores y, aproximadamente a las 17.30, las aguas comenzaron a descender con fuerza.

16 de Marzo 1942

al 9037

CRITICA

★ ★

reciente Inunda S. Isid Parcialmente el Pa

Los Cebollitas se Divirtieron



EL MUNDO infantil de la Boca tomó la inundación como un motivo para divertirse. Las calles inundadas fueron invadidas por los cebollitas del populoso barrio, quienes se pasaron la tarde jugando con el agua a mitad del muslo



La navegación en Almirante Brown a la altura del 600

20

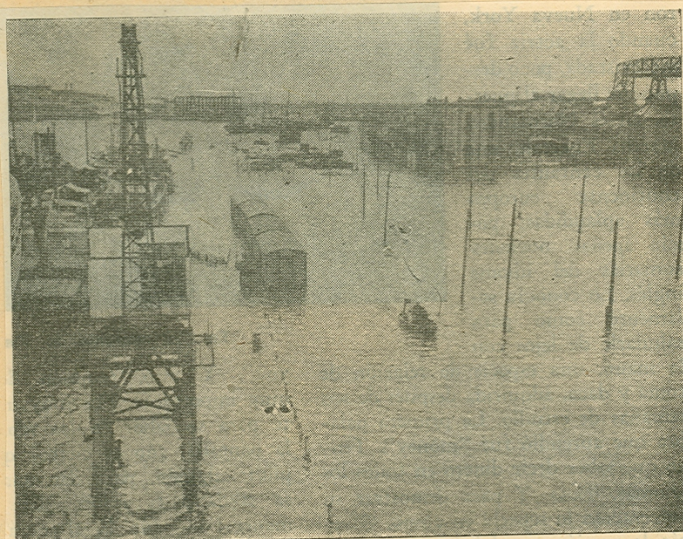

La ribera invadida por las aguas en Pedro de Mendoza y Dársena Sur

Noticias Gráficas 16 de Marzo, 1942

Crecieron las Aguas del Río de la Plata



TODAS LAS ZONAS COSTERAS FUERON INUNDADAS POR LA CRECIENTE

La fuerte sudestada que sopló hoy durante todo el día, hizo que crecieran en forma alarmante las aguas del río de la Plata, inundando todos los terrenos costeros, tanto del norte como del sur, principalmente los que se encuentran un tanto bajos. El agua, a la hora de cerrar esta edición, llegaba a cerca de tres metros sobre el nivel de cero, confirmandose que sigue subiendo paulatinamente, por lo que se han tomado medidas tendientes a evitar desgracias personales. La fotografía fué obtenida en la calle Palos y Pedro Mendoza, en la Boca. (información página 6)



*Palos entre P. Inestrosa y la Madrid
(6 de Enero de 1941)*



*Terreno para el Lactarium N°4.
(Año 1941)*



*Madrid y Palos.
(6 de Enero de 1941)*



*"Palos y Madrid"
(Enero de 1941)*



*(Palos y Pedro de Mendoza)
Terreno para el lactarium N° 4
(6 de Enero de 1941)*



*Terreno para el lactarium N° 4
(Enero de 1941)*



Palos y Pedro de Mancos
6 de Enero de 1941

inundaciones comunes

LA NACION

— Domingo 21 de diciembre de 1960 41

AYER SE PRODUJO UNA PRONUNCIADA CRECIDA EN LAS AGUAS DEL RIO

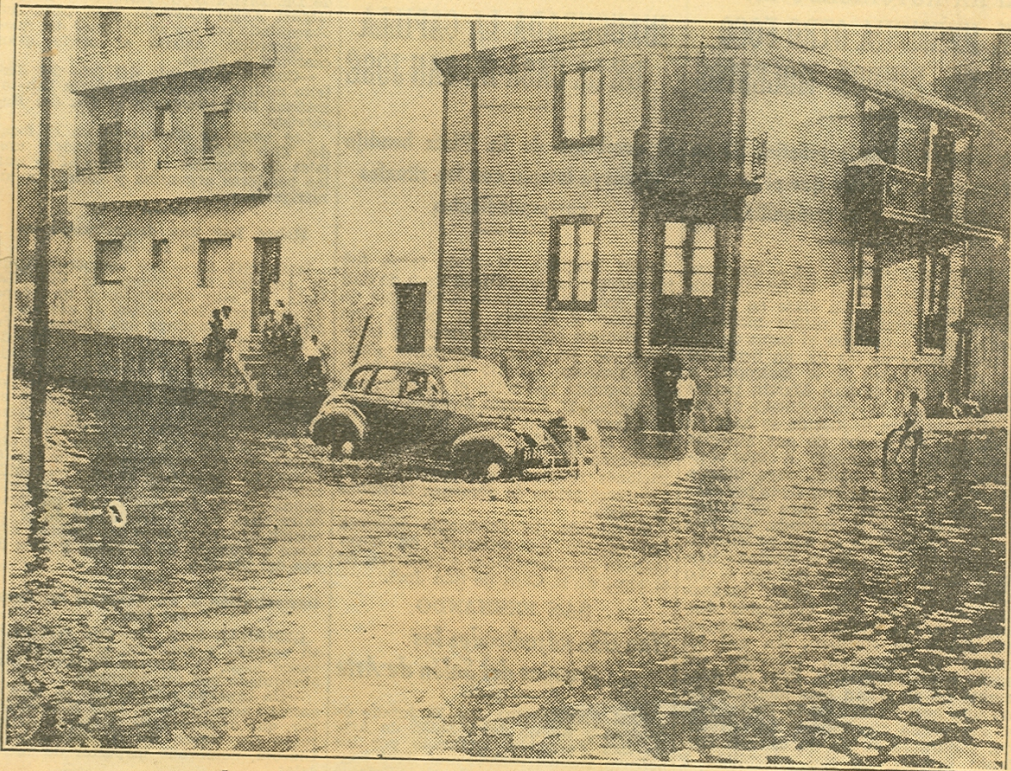

Los efectos de la avenida en las calles Lamadrid y Palos

Como consecuencia del viento S. O. que soplaba, se produjo ayer una pronunciada crecida en las aguas del Río de la Plata, cuya altura máxima, según la registró el semáforo del Riachuelo, fué a las 18.45 de 2,50 metros sobre el cero. El alza de la marea originó algunos desbordamientos en las partes bajas del barrio de la Boca y en las inmediaciones del lugar conocido por la Vuelta de Rocha.

Los destacamentos de la Prefectura General Marítima, como lo hacen habitualmente en estos casos, movilizaron los elementos de salvamento de que disponen para acudir a cualquier llamamiento de auxilio. Empero, sus

servicios no fueron utilizados, por cuanto la crecida no constituyó peligro alguno.

El movimiento marítimo se cumplió en forma absolutamente normal y sin mayores inconvenientes. Zarparon ayer de Buenos Aires, los vapores Río Corrientes, argentino, para Nueva York y Boston; África, argentino, para Río de Janeiro; F. A. Earstow, norteamericano, para Curacao; Delane, británico, para la Rada; San Francisco y Sud, argentinos, y Nehama, norteamericano, para Bahía Blanca; Ramón Alonso R., español, para Las Palmas; Douro, holandés, para Curacao, y Ca-

nadá, de matrícula nacional, con destino a Necochea.

Durante el día entraron en el puerto de la capital, solamente los petroleros Libertador, argentino, de Comodoro Rivadavia, y Nevada, panameño, procedente de Port Arthur. Este último, que había varado, como informamos, en las proximidades de la boya que marca el kilómetro 1 del canal Sur, fué puesto a flote en horas de la madrugada, con la ayuda de dos remolcadores.

A las 20, las aguas del río comenzaron a descender, desapareciendo, en consecuencia, todo peligro.

LA NACION — Jueves 24 de abril de 1941

OCASIONO TRASTORNOS EN EL PUERTO Y EN LAS ZONAS RIBEREÑAS EL TEMPORAL



En Martín
Rodríguez y
Pedro Men-
doza



Vista tomada en
las calles Palos y
Lamadrid

que este país no había sido perdure en benenicio reciproco. *La Nación*
 a la conferencia por no le decir, robustecer nuestros mer- estaba perfectamente definida en el Paraguay.

Se Produjo una Rápida Crecida del Río y se Inundaron Varias Calles en la Boca

☆ ☆ ☆ ☆ ☆ ☆ ☆ ☆ ☆ ☆
 POCO MAS TARDE, LAS AGUAS COMENZARON A DESCENDER ALEJANDO TODO PELIGRO

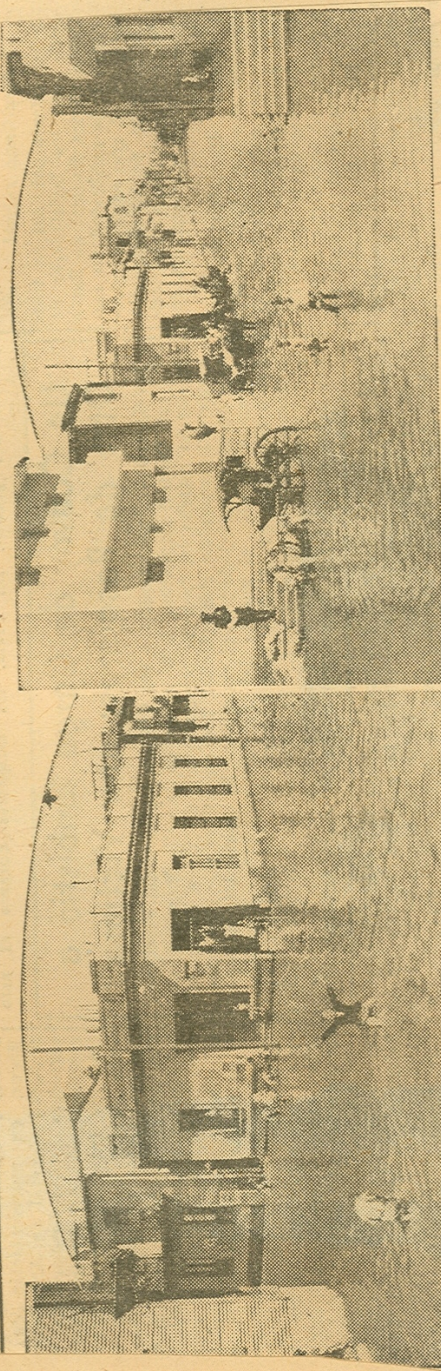

Un aspecto de la calle Palos, en el barrio de la Boca, cubierta por las aguas que determinaron extraordinaria alarma esta mañana

EN horas de esta mañana se coronan a inundarse y a que se tu- El agua alcanzó su mayor altu- alejándose así todo peligro.
 produjo en la barriada de la viera la sensación de que las ra en las calles Palos y Rodri- El máximo de altura del río
 Boca una extraordinaria alarma aguas no tardarían en poner en guez, extendiéndose a toda su se registró con 2.80 metros sobre
 entre sus pobladores, como con peligro las numerosas casas de calzada, pero poco después de las el nivel común, pero ello, de
 secuencia de la rápida crecida del las calles bajas del barrio, 11 comenzó a descender el nivel, acuerdo con la información pro-
 río de la Plata, lo que dió mar- porcionada por la Prefectura Ge- porciónada por la Prefectura Ge-
 gen a que varias calles comenza- neral Marítima, no ha determina- neral Marítima, no ha determina-
 do ningún inconveniente en la do ningún inconveniente en la do
 zona portuaria, como así tampoco zona portuaria, como así tampoco
 en las zonas ribereñas.

Hubo escenas como estas en el que el reparto de las provisiones debió hacerse entre las calles anegadas de agua

Es de advertir que esta crecida tomó vertiginosa rapidez en horas de esta mañana, pero que ya se había anotado anoche, a las 24, según el semáforo del Ministerio de Obras Públicas, una altura de 32 pies, en ascenso, atribuyéndose la crecida al fuerte viento de cuadrante Sur.



"La Madrid y Del Crucero"
Inundación 4 de Abril de 1940



"La Madrid y Del Crucero"
INUNDACION
4 de Abril de 1940.



ESCUELA DELA Calle
Del Crucero.
4 de Abril de 1940.



"La Madrid y Gari Paloti"
INUNDACION
4 de Abril de 1940



Calle Zverhucea
4 de Abril de 1940.



PALOS y PEDRO MENDOZA

1 de Octubre de 1938



La madrid y Del valle Gherlucce

Octubre de 1938



*St. Brown y Puerto de Múzgoza
10 de Octubre de 1938*



Suarez y Necococha

1 de Octubre de 1938



Del Valle Yberlucea y Lamadrid.

30 de septiembre de 1938-



Lamadrid y Palos

(30 de Septiembre de 1938)



PALOS Y LAMADRID.

30 de septiembre de 1938



Del Valle Iberlucea y Lamadrid

(30 de Septiembre de 1938)



Palos y Pedro Mendoza
20 de Septiembre de 1937



Lamadrid y Palos
20 de Septiembre de 1937



La Madrid y Palos
20 de Septiembre de 1937



La Madrid y Palos
20 de Septiembre de 1937

Martin
Rodriguez
of Pedro
Henderson
a Lamadrid

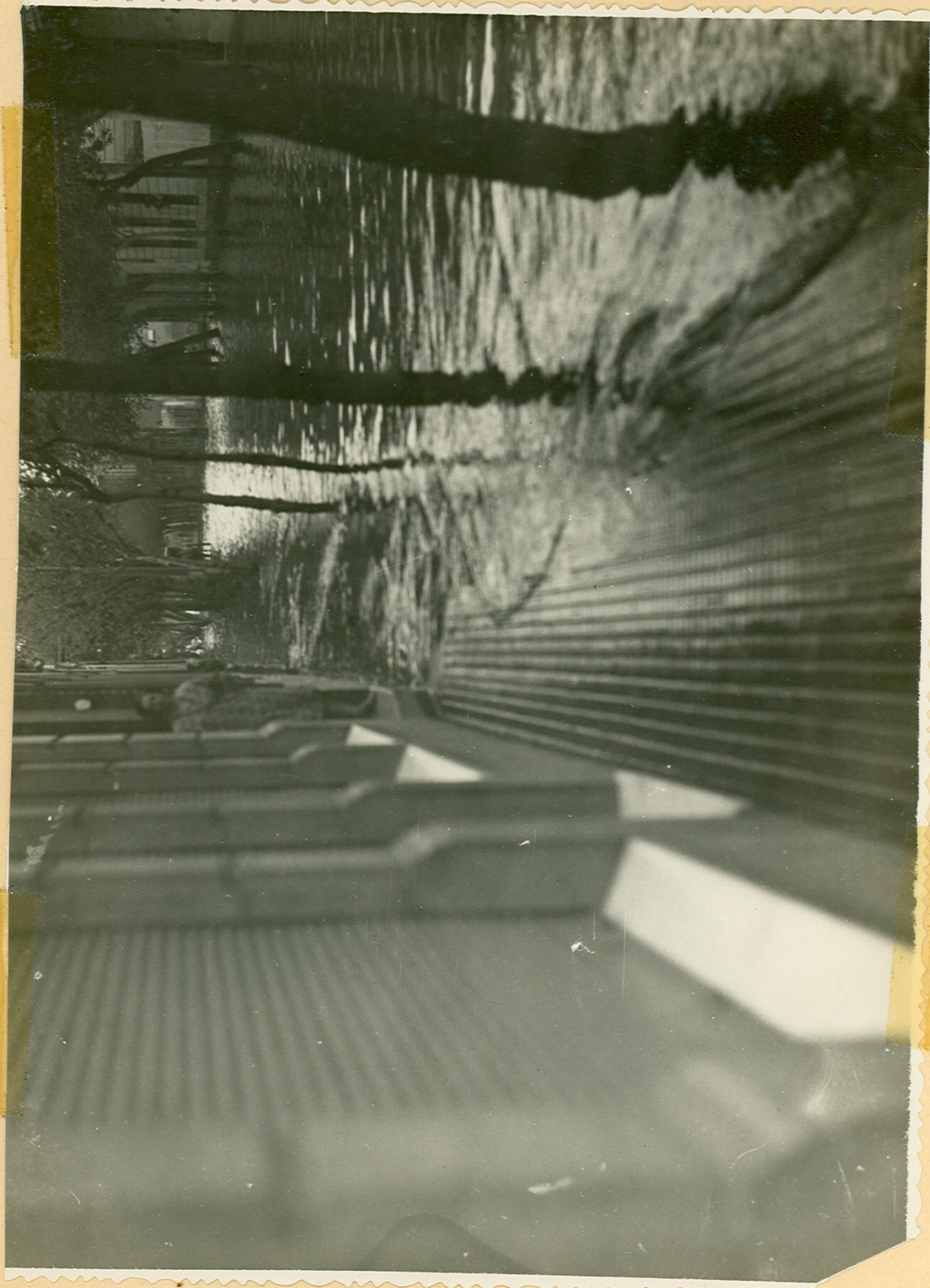

Año 1930

Esquina. Martin Rodriguez y Olavarría



Fundación calle: Clavaria y M. Rodríguez año 1930





INUNDACION EN LA BOCA EN EL AÑO 1918
(Calle del Crucero y Lamadrid.)